朝鮮日報 朝刊

本紙朝夕刊十二面

編輯兼發行人 方應謨
印刷人 崔益進

發行所
京城府太平通一丁目六一
株式會社 朝鮮日報社
代表電話 本局 一一九一番
市外專用 (長)本局 一一九七番
振替京城 五八七八

〈新聞價〉
一部金五錢 一個月金一圓 三個月二圓九十錢 六個月金五圓七十錢
(地方必先金 郵稅本社負擔)

〈廣告料〉
五號十五字 一行一回 一圓八十錢
學藝欄特定料 一行一回 三十錢增
社會欄特定料 一行一回 二十錢增

社說

國際經濟會議

具體的方法如何가問題

一

지난五日 倫敦에서 열린 國際沙糖會議를 機會로 英米佛白等各國代表間에 國際經濟會議의召集氣運이 俄然 濃厚하게 되엇다. 列國의 軍備擴充及 팟시스트國家群의 最近動向等으로 不安焦燥에 싸여잇는 歐洲現情에 비추어 實로 注目할만한 現象이다. 英佛兩國政府는 國際通商의諸障碍를 除去키爲하야 折衝을거듭한結果 白耳義政府까지 慫慂하야 三國政府의 이니시에티브下에 國際經濟會議의 召集氣運을 促進하기로 協議하고 이미 經濟學者로 有名한 방질란드白耳義首相에게 自由通商再建案에 對한 研究를 依賴하엿든바 白耳義政府도 右에 內諾을 與하엿다한다. 英佛兩國政府는 한거름나아가 米國政府에 對하여도 兩國의折衝結果를 報告하고 協力을 求하엿다고하는데 昨今의通信에依하면 米國政府도 國際砂糖會議代表노만데이스氏를通하야 英佛白三國政府와 折衝케하리라하므로 國際經濟會議의 召集說은 어느程度까지 實現性을띄게 된것만은 事實인듯하다.

二

國際經濟會議의 中心議題는 經濟的軍備制限을 關稅障壁의 低下世界資源의 再分配等 國際間에 介在한 刻下의 重要問題를 網羅하리라고 觀測된다 一九三三年의 倫敦經濟會議의 失敗는 列國으로 하여금 高度의 國家主義的經濟政策을 採擇케하엿고 海軍軍縮會議의 失敗는 各國으로하야금 軍備擴充을 不得已하엿다. 各國의 國家主義的經濟體系는 必然的으로 自足經濟를 促進하게되고 自足經濟는 高度의 關稅障壁을 誘致케하는結果 獨伊等植民地를 가지지못한 國家에잇서서는 財源缺乏을 生하게되고 英佛等植民地와 財源이 豐足한國家에잇서서는 貿易의 衰退를招來하게된다. 여기서植民地를 領有하지못한國家群은 資源分配를 意圖하게되며 現狀에 滿足하는國家群은 武力으로서 이를 抑制하려하는데서 國際間의 危機는 增大되고 따라 高度의軍備擴充競爭을 招致하게된다. 特히 軍備縮少會議의 失敗와 西班牙內亂을 中心으로한 國際間의對立 現狀은 이氣運을 一層 濃厚케하고잇다. 이와가티 國際危機의 根本原因이 高度로 發展된 國家主義的經濟體系 乃至 블럭經濟에 잇는以上 關稅障壁低下 資源의再分配 經濟的軍備制限問題等의 解決與否는 刻下의 歐洲政局의 危局을 緩和하고못하는重要關鍵이될것이다.

三

關稅障壁을 緩和할 資源의公平한 分配를 策하야 國際間의 經濟的對立을 緩和하고 經濟的軍縮을 圖하야 世界平和에 貢獻하랴고하는 會議의 理想에잇서서는 英,佛,米等現狀維持國家群이나 獨伊等現狀打破를 意圖하는 國家群도 應當 反對치안흘것이다. 그러나 問題는 理想論보담도 實際的 方法如何에 잇다. 英佛兩國이 右會議召集의 이니시에티브를 取하려하는 것은 表面 世界平和를 標榜하고잇스나 實際에 잇서서는 一九二九年以來 衰退를 繼續하고 잇는 自國의 貿易을 助長하려함이 그根本目標인以上 資源分配라는 好餌로 相對國의 關稅障壁低下를 强要하려 할것이며 이와反對로 獨伊等 資源의 缺乏을 感하는 國家群은 關稅低下보담도 殖民地再分割等 政治問題의 解決을 固執할것이다. 그리고 經濟的軍縮問題에잇서서도 各國間의利害가 相互綜錯되여잇는 現情에잇서서 世界各列强을 包括하야 協定을 締結하기는到底히 不可能할것임으로 其實現性은 海軍軍縮會議以上으로 薄弱하다. 보라 獨逸政府當局은 벌서부터 經濟問題와 同時에이와不可分한 政治問題의 解決도 絕對必要하다하야 一、資源再分配、殖民地問題의解決과 二、賠償金負擔國이 獨逸의損害를 補償하라는等의 我田引水的立場을 取하지안는가? 이것으로 國際經濟會議는 設使召集에까지 進展된다고 할지라도 倫敦經濟會議 乃至 軍縮會議의 前轍을 다시 밟지안흘가 推測된다.

政治革新協議會 聲明書發表

日本主義陣營强化高調

【東京電話同盟】政治革新協議會에서는 七日聲明書를 發表하야 第七十議會에잇서서 既成政黨의醜惡한 行動을 指摘하고 今回의 解散은 林內閣이 既成政黨의存續을 本質的으로 否定하야 總選擧에잇서서 新黨乃至 新勢力의 進出을 期待한것이라하고 日本主義陣營의 鬪士는 本協議會統制下에 昭和維新의 達成을 阻害하고 現狀維持를 策하는既成政黨及 新興勢力을 僭稱하는 無産黨을 粉碎하기爲하야 正正堂堂히 論陣을 張할터이라하야 同協議會의 政策을 左와 如히 發表하엿다

一、既成政黨打倒
一、金融產業의公益統制
一、國民生活의安定
一、自主的外交確立
一、國防의完全充實
一、軍民一體化의完成
一、日本民族精神의昂揚徹底
一、反國體思想의絕滅

新黨樹立運動遂具體化!

新黨中心人物은 廣田氏나 結城氏

『有馬邸會合』結果를具現乎

林首相新黨抱負不變

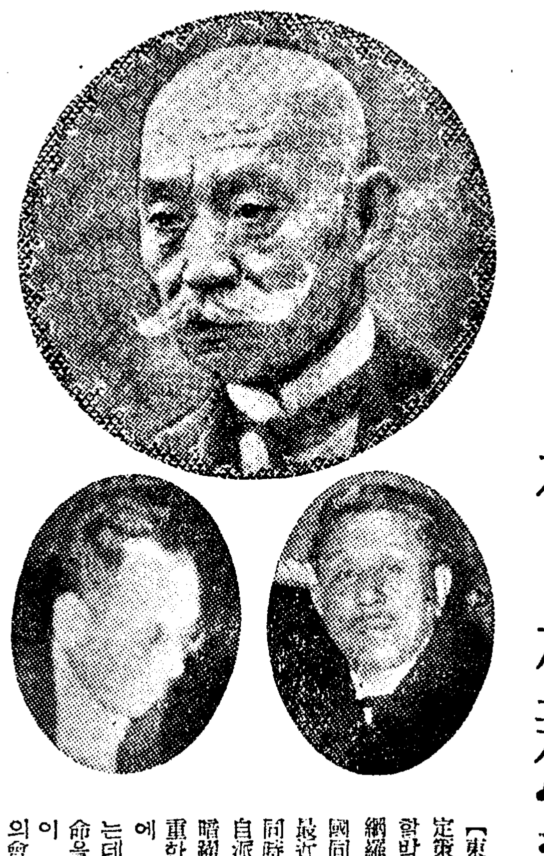

【東京電話同盟】政府는 議會解散後의 政局安定策으로서 所謂時局認識을가진 新黨을 樹立할밖에 업다고하고 既成政黨一部其他 各派를 網羅한 新黨結成을 待望하고잇는데 一方昭和會, 東方各小會派 및既成政黨의 一部에서는 最近各種연줄을찻자저 政府의 眞意를 打診하는 同時에 미리 新黨이 樹立되는 境遇에 備하야 自派의 立場을 有利하게 展開코저 暗躍하고잇다 이에對하야 林首相은 極히 愼重한 態度를 가지고잇고 또小會派中 어느派에 對하여도 何等意思表示를 하지안헛다고하는데 林首相의 新黨에對한 抱負는 組閣의 大命을 拜受하기前부터 現下政情에鑑하야 반듯이 新黨의 結成을 希望하고 去一月有馬伯邸의會合에 際하여도 出席者의多數는 民政、政友等의 既成政黨中으로부터 時局認識을 가진者를 糾合하야 結成시키고저하는 意見을 가지고잇섯는데 林首相은 既成政黨만에 限定치안코 모든 革新派를 網羅한新黨을 結成할것을 力說하야 意見이 一致되지못하엿는바 林首相의 抱負는 現在에잇서서도 何等變化하지안헛다。 그리고 林首相은 新黨의中心人物로서 스스로 그衝에 當할意思는업고 近衛議長을 最適任이라하고잇스나 同公의 蹶起에 對하야는 相當히 困難한 事情이 잇슴으로 그런 境遇廣田前首相이나 結城現藏相의 蹶起를 切望하고잇스며 八日 近衛議長訪問에 際하여도 미리 右에對한 同公의 意見을 打診하엿다고 觀測되여 今後新黨問題의 進行은 各方面으로부터 자못重視된다。(寫眞 上은 林首相 右는 廣田氏 左는 結城氏)

理想的新黨出現 林首相이渴望

既成政黨側合流를더욱歡迎

首相會見後近衛公談

【東京電話同盟】林首相과 會見한後 近衛貴族院議長은 左와如히 말하엿다

林首相의 訪問을받은것은 오랫동안 맛나지못하여 人事하러온것인데 議會解散의 事情이라든가 今後方針等 여러가지말하엿다 首相은解散理由에 對하야 世上에서 是非의批評이잇는模樣이나 自己는政治家가아니오 軍人임으로 政治는 잘알지못하나 正當하다고 信하엿스므로 斷行한것이라고말하엿다 政府는 今後어떠한 政策을 具體化할가는 아직決定치못한模樣이나 먼저特別議會를 通常議會에提出할것을 考慮하야 그中急히實施할 必要가잇는것을區別하야 特別議會에提出할模樣이며 新政策에對하야는 至急히閣議에서 結末을지어 選擧前에發表할 意向이라 고하엿다 新政黨에對하야는理想的의것이 樹立되는것을 希望하고잇는模樣이나 『自己는軍人이오 政黨에는 趣味를가지지 안헛스므로 다른適當한人物이 그局에當하기바란다』는 意味를 말하엿다 그리고新黨은 現在革新的의것과 既成政黨과의對立抗爭을 激化시키지안키爲하야 兩方面을가춘것이 樹立되는것을希望하고잇는模樣이다

總選擧對策을爲한 全國刑事課長會議

【東京電話同盟】內務省에서는總選擧取締의 徹底를 期하기爲하야 八日午前九時부터 本省第一會議室에서 全國刑事課長會議를 開催하고 本省側에서 大村警保局長 阿部保安 淸水防犯 橋本警務 內藤圖書의各課長外 警保局首腦 地方側警視廳을 爲하야 全國道府縣刑事課長及 傍聽者로 憲兵司令部長濱少佐等이 出席하야 大村警保局長은 選擧取締의具體的方針을明示하고 破邪顯

外人密偵掃蕩에 蘇聯政府大乘的

外人武官等嚴重監視

【莫斯科七日發同盟】蘇聯政府가 合同本部事件以來 繼續하야 發生하는 反革命工作에 對하야 今後所謂 『外人密偵掃蕩』에 蹶起하야 莫斯科駐劄各國武官及國內工場外國人技師從業員等에 對하야 嚴衛한 監視取締를 加하게되엇다 스탈린黨書記長은 資本主義諸國이 他諸國에 比하야 二倍의 間諜을 蘇聯邦內에 潛入케하고잇는것은 理의 當然한일이다 라고까지 放言하엿는데 蘇聯政府는 祕密警察網을 總動員하야 外國武官의 出入하는 場所는 一一히 密偵을付하고잇다 特히 併行本部事件의 公判에서 獨逸人 케-氏라고하는 陸軍武官케스트링少將에對하야는 一旦歸國를要求하엿스나 獨逸政府가 報復手段을取하는態度를 示唆하엿기때문에 右要求를 撤回하엿다하며 또蘇聯政府는 工業機關으로부터 資格外國人從業員을追出하고잇는데 이미米國人技師數人은 解雇되엿다고傳한다 (漫畵는 스탈린黨 書記長)

行政機構改革에 政府는極히微溫的

【東京電話同盟】政府는 行政機構整備改善을 新政策의一項目으로하기로 八日閣議에서 各閣僚의意見이 一致되엿는데 右問題가 如何히具體化할가는 자못注目된다 그러나 政府首腦部의意向을 綜合하면 目下研究中의行政機構改革은 國策綜合 統制機關으로서의 企劃廳(假稱)設置가 唯一의것이오 이問題外에 航空省新設이 相當히實現性이잇다고 論議되나 따라서 廣田內閣以來 懸案인廢合에 對하야는 全然反對意向을가지고 適當한機會에現在兼攝中의文部、鐵道、拓務三省大臣을 決定할方針이다 그리고 政府가特히『改革』의字句를 避하야機構의 整備改善이라고한것은 結局各省의 部局廢合程度의事務的行政機構改革에 끄칠것이라고 豫想된다 林首相은 如何한範圍에서 行政機構改革을할가는 企劃廳에서具體的으로研究할것이다

林首相參內

【東京電話同盟】林首相은 八日午後一時三十分 宮中에參內 天皇陛下께 拜謁하고 一般政務에 關하야 委曲奏上 여러가지 御下問에 奉答한後 退下하엿다

立候補各派別

民政	一五六
政友	一三六
昭和	二三
社大	五一
國同	一四
東方	一二
諸派	二九
中立	四八
合計	四六九
八日立候補屆出	七
候補辭退	四

本社參觀

▲文化學院生徒四十三名 金奎洪氏引率下本社見學

人事·集會

▲徐榮鎬氏(貞洞公立普通學校長) 新任人事次來社

夕刊後市況 八日

◆橫濱 生糸 後引◆ 當限八八一〇〇 先限八六〇〇〇

◆福井 人絹 後引◆ 當限八四〇〇 先限八四五〇

解散後의政局動向

林首相과新黨運動 潛行的으로繼續!

④ 韓普容

選擧對策에關한 林首相의 地方長官會議에서의 訓示及 河原田內相의 警察部長會議에서의 訓示內容을보면 第七十議會에서 가장 非難攻擊이만흔 人權蹂躪問題에對하야는 愼深한注意를 喚起하엿스나 所謂惡質的選反에對하야는 容赦업시取締하야 此를 徹底히芟除하여야한다고 鼓吹하엿다。 이것은 選擧肅正이라는 美名下에 이번選擧에잇서서 相當한 醜聲한 態度로 政黨에對하려는 林內閣의 挑戰的宣言이라하야 一般은자못 注目하고잇거니와 더욱이『總選擧의結果 選擧된議員이 實的으로 改善되지못한境遇에는 再解散도 考慮한다』는 林內閣의 態度는 이것이單純히 政策的威脅에만 끄치지안는다면 確實히 어떠한目標와 信念下에 非立憲的手段으로 此를 實現하려는 腹案이 잇는것으로볼수박게업다。

昨日 敍述한바와가티 表面에 나타난 新黨樹立問題에 對한 今日까지의林內閣의態度는確實히 消極的이다。그러나 이것은 여러가지 內的 또는 外的事情에 依한것이오 決코 林首相自身의 心境까지도 消極的이라고는 推想되지안는다。다시말하면 內的으로 準備工作에 未備한點이잇거나 外的으로 刻下情勢가 此를 表面化시키는것이 政局推移上 政府側 또는 新黨樹立工作自體에 利롭지못한點이잇거나 무슨 이러한關係事情으로 表面的態度만은 消極的 재스쳐를 보이는것이 아닌가생각된다。

우에서 이미 指摘한바와가티 林大將은 大命拜受以前부터 新黨樹立工作에 關係기픈軍人이라기보다도 林自身이 積極的으로 奔走幹旋한사람中의 하나이다。新黨樹立工作으로 最近의有名한會合은 昨年末부터今年正月 議開議會가 열이기까지 前後五六次에亘한 所謂荻窪의『有馬邸會合』이 이것이다。이會合은 極祕密裡에 繼續되엿다。 그들은 祕密을嚴守하기爲하야 自家用自動車를 타지안코 일부러 택시-를 利用하엿다한다。 그러나 그들의會合이 繼續的으로 進行되는사이에 結局 新聞記者의 六感에感觸되이잇서 一月二十日讀賣新聞의『도구다네』로 世上에 暴露되고마럿다。

『有馬邸會合』에出席한新黨運動巨頭들의 面貌에關하야는 傳하는말에 多少相違가 잇는모양이나 有馬、前田、中島、永井、山崎、後藤文夫、小原直、林銑十郎、安保淸種等 政界、財界、軍部、官僚各派를 網羅한것은 特히 注目되는點이다。 그리고 『有馬邸會合』에는 出席치안헛시마는 近衛、平沼、中野、秋田、十河、兒玉、河原田、櫻田幸雄、一宮房治郎 等은 모두 直接間接으로 新黨運動에 기픈關係를 갓고잇는者들이다。

以上要人들의 新黨運動은 要컨대 非常時日本을 打開하여나가는데는 自由主義信奉下에 憲政擁護를 看板으로하는 既成政黨의 陳腐한 政綱政策을 一蹴하고 팟쇼革新勢力에 併行하려는 運動이다。 그러나 新黨運動의 目標가 팟쇼的革新이오 親軍的協調에 잇다는 其觀念에는 一致되엿지마는 具體的問題에드러가서는 新黨運動者 그들사이에도 意見이不一致한點이 잇슬뿐아니라 各自現在의 處地地位및 環境關係로 그行動에잇서서도 相違한點이만헛다。 그리하야 廣田內閣이瓦解되면 近衛公에의 大命降下를 기다려 目的貫徹에 邁進하려고 그윽히 計劃하엿든 그들의 祕策도 어느사이에 漏洩되어 結局 近衛公에게 大命이 降下되지안코 宇垣內閣 流產의 뒤를이어『一個兵丁으로 新黨運動에 努力하겟다』는 宣言한 수염大將 林將軍에게 大命이 降下되게되여 計劃은 豫定대로 進行되지못하엿다。

그러나 林大將은 自己自身이 新黨樹立의 必要를 늣기고 또 이것을爲하야 努力한 사람이니만치 大命拜受와同時에 그組閣에잇서서 新黨運動參畫者를 閣僚로 內定하엿든것이다。그리하야 于先 新黨運動의 先覺者인 故森恪氏의 心腹者인 十河信二氏를 組閣參謀長으로하고 『有馬邸會合』參席者인 山崎、永井、中島、結城等諸氏를 組閣準備帳에 列記한後 陸軍엔 板垣、海軍엔 末次中將을 出馬시켜 世上을 愕然케할만한 計劃實現에 着手하여보앗스나 新黨運動自體의未熟과 客觀的情勢의 時不利의 結果 그計劃이 如意치못하엿는데 그러타고 天祓一遇의 이機會에 大命拜辭할 생각은 업고 따라서 初志를 굽피어 組閣第一主義로 轉向하게된까닭에 이에 新黨運動은 挫折狀態에 빠지게된것이다。 그러나 이挫折은 一時的이오 表面的임에 不過한것이며 決코 根本的으로 挫折된것이아님은 勿論이다。 新黨運動은 그後에도 依然 繼續되엿다。 그러나 이것은 潛行的으로。 (續)

有馬 山崎 永井 中島 秋田 中野
近衛 平沼 安保 十河 後藤 前田

雨衣都散賣
여러분의 사랑하는子女들의 우장옷은 다준비되엇습니까 雨期는일로부터올시다
市內는電話하시면곳配達하옵고地方은代金引換으로發送합니다
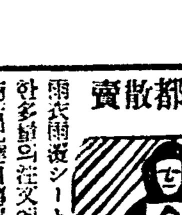

雨衣雨覆シート防水布一切는如何한多量의注文에도應합니다
商店配達自轉車用及作業用各種
紳士用レインコート各種
生男女用各種
京城光熙門外新堂町
朝鮮防水布製造所
電話本局一〇〇二番 振替京城五三七六番
(定價表進呈)

男女淋疾 五淋茸蔘錠
人蔘鹿茸强力殺菌劑等高貴洋藥을配合
說明書進呈 定價 二圓·三圓七十錢
朝鮮靈藥研究所

堅實家庭工業
內地에서 生活을安定시키는 小資本으로 되는 家庭工業
大阪北區空心町二丁目 株式會社 大同貿易商事 電話堀川五五〇番
(案內書無代進呈)

スポーツ用品と服裝
京城壽松町
大京スポーツ商會
電光二五八二番 振替京城二五八七八番
カタログ進呈 要送料三錢

恩給
五年分以上低利立替 價格照會歡迎 內書進呈
京城府中學町一四 金星商會 電話(光)二七五八番

故鄕의봄
故鄕에도봄이다 [기러기]
靑春悲歌
全壽麟 編
빅타-

早稻田大學の講義錄

中等學校程度

中學講義	一月一圓	前後期各一年
商業講義	一月一圓	一年半
高等女學講義	一月一圓	一年半
電氣工學豫備講義	一月一圓	一ケ年

專門學校程度

政治經濟講義	一月一圓廿錢	一年半
法律講義	一月一圓廿錢	一年半
文學講義	一月一圓廿錢	一年半
建築講義	一月一圓卅錢	一年半
電氣工學講義	一月一圓卅錢	一年半

學資업는 靑少年은 다오라!

中學도女學校도新學年이始作되엿다우리講義錄에依한校外敎育의新學年도발서開始하엿다。

今年四月에는學校에다니는사람은通學을발서하엿고못다니는사람의太半은獨學을하기始作하엿다

自己의將來를生覺지안으면모르겟지만적어도向上에意志가잇는諸君은모도와서이제곳獨學을開始하여라

本大學은學資가업는者를爲하야右의講義錄에依하야如何한通學生에게도決코떠러지지안는實力을養成한다

獨學이얼마나便하고얼마나理想的으로할수잇는가누구던지먼저內容見本을一覽하여주기를切望한다

內容見本
見本希望者는반듯이希望하는講義錄을明記하야葉書로至急左記로申込하여라

東京·牛込
早稻田大學出版部
振替東京一一三
電話牛込三四五
(申込所)

二萬圓橫領逃走犯 哈爾濱서遂逮捕

事件發生後十一日만에兩名을一時에

出張간本町署員의苦心奮闘

주범 류정호

종범 류명복

무보=작월이십구일 부내남대문통(南大門通)二정목 일백사십삼번지에잇는 대판(大阪)면사매상 이등충상사회사(伊藤忠商事) 경성지점사무원 류정호(柳正鎬)(二三)가 보관중인 조선은행(朝鮮銀行)에서 찾은 현금이만원을 가지고 어디로인지 도망한 사건은 이사건의 신고가 사월일일에야 겨우 소관본정서에 도달하야 수사선상에 대이상을 이르키게한것과 그종범인이 만주방면으로 도주하엿다는 사실을 이미 보도한바 이사건의주범 류정호는 종범과가티 멀리 북만주(北滿洲) 「하얼빈」으로서 아기리 한적은 아파-트에서 그곳까지 출동하얏든 본정서원에게 팔일오후세시쯤 「하얼빈」 일본총령사관 경찰서원의 협력을 어더 사건발생후 열하로만에 드디어 체포되고말엇다 그가횡령하엿든 이만원가운데서 그동안에 소비한것은 약일천이백원으로 체포당시에는 현금을 가지고잇섯는데 이사건의 주범 류정호의 범행동기와 도주경로, 그들을 체포하려고 일주일동안 직접활약을 한 형사대들의 「담버-원」 이견(一見)사법주임의 고심담등이야기는 실로 군대탐정소설의 스파이 이상으로 현대과학의 정수를 총동원시킨 최고수준의 범인체포실화(實話)이다

憧憬의滿洲는 갓스나 宿願致富는春夢

列車로奉天에, 飛行機로哈爾濱까지

八日午後, 마침내 被捉

주범류정호는 경기도 련천군(漣川郡)중생으로 부내제기정(祭基町)일백사십칠번지에서 서양친을모시고 오막사리살림을 하고잇는 독신청년이다 작년이월초순에 별항이등충상점에 사무원으로 취직하야 주로은행관계와 집금을하고잇섯는데 「이뿌레」경기로 탐험의속에서 동분서주하고잇는 그는 그의박봉생활에 새삼스럽게 비애를 늣기지안흘수업섯나 야심만만한 그는 지난달에 그의친구인 인천부송리정(仁川府松里町)거주 류명복(柳明福)(一七)을 불러서 기회만잇스면 만주로떠나가서 자동차영업을하야 치부하여 귀국하야서 화려한생활을 하고십다는 의사를 표명한후 두명이 굿게 손을잡엇다가 헤여젓나 더기시 자산유명복의 인물을 소개하면

수명복은 경성시내를 무대로 부대금반지를 줌반지라고 갈며다니며 경향에서 찻어잇는 인물인데 검거의순을 피하야 작년봄 봉천(奉天)에가서 그곳중아(東亞)자동차 학교에적을두고 이방면의 연구를하다가 그해 녀름에 귀국하야 그동안이처에 거주하고 잇섯든것이다

지난삼월 이십구일 오후류정호는 조선은행에서 현금이만원을 찾자 당연히 대판본사에 부처야할 송금전보를 안치고서 녀어회사에 도라와서는 돈을 본사에 보낸것처럼 보이고 집으로 도라갓나 그는곳다시 시내로나와서 이처의 동무등에게 전보를 처서불러올려가지고 그의길안내로 도만(渡滿)하기로 결정한후이를 남인 삼십팔명이는 일금부터 처교가인을 천여명 길흥분의 고가에 잇서부터 그의심복의 신씨 조선(神)원 조선서장 ...

원 조선서장 ... 그대로 경성역 부근 (京城驛)...

十四일 남대문(南大門)외의 명지(?) 삼오번지의 려관(旅館)에 이르러 등급리며 동숙동의(東小門外)흡법정(飮酒町)으로 나가서 호유한다음 다시종로(鍾路)파원회관(樂園會館)에와서 호음를 하며 동보들에게 자기의범행을 공개한다음 송별연을 크게 열엇섯다 거기서밤을새우고 이튼날이삼십일오전세시오분 히까리(光)호로 ...

鐵道旅客부적增加

一年에三千萬動員

一日平均八萬八千餘名乘車

貨物輸送도激增一路

"黑字"의解剖

작년(昨年)사월일일부터 금년삼월 말일까지 일년동안에 철도국 의발표를 보면 그 기차를탄 사람은 삼천이백이십구만두천사 백칠십삼인이며 그기차삯 수입은 이천구백오십오만 일천오백 오십이원이엇나한다

그러고 화물발송운수는 칠백삼십만오천이백 이십사돈(噸)이며 그수입은 삼천사만오천육백 이십원인데 려객화물의 총수입은 합기오천 두백육십만칠천이 백사원으로 전년도에 비하야 칠백팔십이만이천륙백칠십원의증수(增收)이며 매키로에 평균수사 이엿다 사천오백

십삼원이나 수입인데 전년도에비하야 매키로 평균이원 오십전의 증수라한다

기차를 탄사람은 하루에 평균 팔만팔천이백사십칠인 강(强)이며 려객및화물의수입은하로에 평균십사만삼천칠원오십전(强) 이엿다

滿浦線難工事場에

八千勞働者增員

今年結氷期까지基礎工事完了

만포선(滿浦線)건설공사는 만포선이 제삼공구(第三工區)의 동변도(東邊道)선 로송탄관에 대하여 공사를 착수하엿다 단행하여서 동절기로송 건설공사가 예정대로 진행하기로 결정 로동자의 공급선과 무소 속히순 의 만하게되어 만포진(滿浦鎭)까지의 공사는 하여야만할만큼 건설공사에 주력하는바 ...

로동자를 천삼백명을 ...

(社會課)삼포(三浦)건설회(土木建築協會)삼리사(森理事) 내무국사회과 정하고 토목건축협회로 동자 삼포 장에향하야 출장하게되엇는데이 에대하야 로동자의 공급은 평안 북도(平北)내에서 이천명 사백명 을알선하고 기타 충청남도(忠南)평안남도(平南)황해도(黃海

내에서 一천여명을 보내기로되엇스니 남어지사천팔백명에 대하야는 다시 서조선 남조선방면에서 알선 선할방침인데 이로동자의 알선이 원만하게진행되면 금년결빙 기까지 난공사구(難工事區)두곳 을 제하고 만포진까지의 건설 기초공사를 완성하게될모양이다

그리하야 금년도 제일공사로 이십만원을드려 홍수천(洪水川) 량라천(廣灘川)이 개하천을 개수 키로되엿다한다 현재서흥(瑞興) 봉산(鳳山)두군의군계인 홍수중 앙으로흐르는 두군하천의제방은 물론이고 현재홍수교는 두자석 자가량의 야튼「콩크리트」다리엿 는데 여름에는 그다리로인하여 물이북바치어 홍수일반주민의피

廣灘, 興水川改修

【興水】황해도(黃海道)에서는금 년도부터 오개년계획으로 오백

自稱警部被捉

精神異狀者인듯

자칭경부다는 수상한 인물이 본정서에 부정하야 칠일오후열 곱시반쯤에 부내남대문동우편국 십칠번지 조선토산상점에 거 동이 수상한사람이 나타낫다고 남대문파출소에 신고하엿스므로 대대로가조사해본결과 청원경찰 서(?)에근무한다는 명함을내어노 호며 청원경찰서으로부터 금년일 월에 경부에 취임하엿노라고 대 답하엿다 본정경찰서에서는 곳 청원경찰서로 전화로서 알아본결 과 그런경부는없다고 회답하엿스 므로 그를본정서로대려다가 검 속중인데 그는 본정경찰서장전 이라는 편지한장을 남대문파출 소안에서 써가지고잇섯다 정신 이상이잇는듯하므로 더조사해보 기로되엿다한다

時價一萬五千圓의

土地賣喫코潜跡

남의所有를제것으로登記

開城署에서犯人嚴探

개성부 [illegible]에서는 상하 내에서 [illegible] 전(田)의 [illegible]에 작년에 사는 [illegible] 이 사건이 잇는 교원 [illegible] 갓습게지나며 검의 [illegible] 단군 다 남면(長湍郡大南面)의전답 염세필(時價一萬五千圓)을팔어준 다고하며 그의인창을 빌려서 그 동안 그토지의 소유권을자기것 으로 넘긴다음 얼마전 부내중림 정(中林町)에사는 김모(金某)라 는사람에게 팔어가지고어디론인 지종적을 감추고말엇다는데 팔일 개성경찰서로부터 부내각서에 [illegible]

朝滿警察의 緊密한聯絡

이번事件으로如實히發現

◇一見司法主任談

동안봉천에와서 서울로서와간 예국제전화를써가며 련락을취하고잇섯는데 범인이「하르빈」으로 도망한것을 탐지하게되자 곳산해관(山海關)대련(大連) 승덕(承德)여기(旅吉)훈현(?) 등) 예수배를 하여노코오일밤 비행기로「하르빈」에 도착하야 독일밤 역두에서전기주량규를 체포한다음 고심수사한결과팔 일오후세시쯤에 로서아인거리 에서 또다시 두딍의범인을 체 포하게된것이다

이원고가 활자가되여 륜전기 에서 최고속도회전을 할때쯤은 깨여진꿈을 안고오는 범인등과 개선장군과가티 억개를펴락형사 의 일행을태운열차는 조선을 향하고 지아(?)도 최고속도로 단 주의벌판을 달리고잇슬것이다

이것(一見)사법주임은 범인체 포에대하야 다음과가티말한다

범인을 체포하게된 여러가지조건을 들자면 첫재로경성과 봉천(奉天)신경(新京)하르빈과 의사이에 긴밀한 통신련락이된 것과 려사관경찰부와 만주국경 찰의적극적응원이갓습니다 이번 범인도 반수경관의 조력에대하 야 감사함을 이로다말할수업 습니다

藥種商試驗

十五日에施行

금년도 약종상시험(藥種商試驗)은 오는 십오일아츰 아홉시부터경기도 위생과(京畿道衛生課)에서 시행한다고한다

助手홀로運轉하든

貨物自動車顚覆

八日, 抱川郡魚龍里의慘事

助手는現場에서即死

【抱川支局電話】 팔일오후두시에 경기도포천군서면 어룡리(抱川郡西面魚龍里)압길에서 경포(京抱) 화물자동차부소유 화물자동차가 전복되야 조수(助手)포천군서면 신읍리(新邑里)윤창원(尹昌元)(二〇)은 현장에서 즉사하엿다 전복된경과를들어보면 이날아츰에 그자동차부 운전수 경수성(丁壽成)(二〇)이 조수 권수성(權壽成)과 전기 윤창원두사람을 태우고 서울서 잡화를싣고 어룡리까지와서 짐을내린후 점심을 먹으려간사이에 조수윤창원이가 빈차를 운전하고 다른곳으로집을실러가다가 잘못운전하야 전복된것이라한다

이던바지난 이십이일 범인으로그 이웃에사는 피해자의 동서(同婿) 인채창언(蔡昌彦)(二〇)을검거하여 놓날만범행을 적발하고 말앗다

방화한 채창언은 로동품파리로겨우 생명을 유지하여감으로 항상생활에 곤난을늣기든차에 그처는 그들보나는집 여유잇는 형의남편 죽도상호의집에서 품파리를 하면서자기집이 협착하다하야 형의집에서 매일과가티 잠을자고잇서 이날은 그남편인 채가말 님도불구하고 여젼히 조의집에가고 마람음으로그는자기처와사이에 무슨내막이 잇지안흔가하는 감정으로 이와가티위험한 범죄를지엿다한다

피해가옥의 부근은 인가가조밀한데다가 밤중임으로 발각이느젓더면 동리가 위험한 상태에이르렀슬 것이라한다 동서에서는 남부 [illegible] 로의 피해는 [illegible] 회복되엿다한다

金剛丸과興安丸은

每夜超滿員盛況

臺便慶福丸과德壽丸은零星

鐵道局은對策에腐心

관부련락선의 밤편금강환(金剛丸)과 홍안환(興安丸)은 크고 화려한배라하야 려객이 합부로 이두배로만 몰려드러서 밤마다 초만원의 상태인데 오일에는일 백팔십명 륙일에는 일백이십구 명이 부산잔교에서 처저잇게되엿다한다 그대신으로 낫배 경복환(慶福丸)과 덕수환(德壽丸)은 비교적 빈자리가만하서 그래서 철도국에서는 이밤배의 복잡한 상태의 조화책을 강구하는중이라한다

同婿집에放火

疑妻症든丈夫가

【淸津】지난십삼일하오 새벽두시삼십분쯤 청진부화정(淸津府浦港町?)황(黃)신(申)두형사가 매마침부내신암동(新岩洞)방면을 순찰하다가 뜻박게도 길여집에서 불이러나 타오르는것을 발견하고 즉시그집사람들을 깨워가지고 진화하엿는데 그집은 신암동구십이번지 조종호(趙宗鎬)의 집인데 그집뒤벽에 기대여노은 장작더미에 불이부틔것이 단서로 물잡고조사를 한결과 석유(石油)로 방화(放火)한것이 판명되야 이래 범인(犯人)을 엄중

出家少女杳然

機關車와牛車衝突

칠일오후여섯시반에 부산(釜山) ...

시내 룡이정(龍二町)사십일번지의삼팔호 박창서(朴昌西)의 장녀 [illegible]는 지난 사월륙일아침 집을나간채로 도라오지안는다고한다

同德學院에曙光

두梁氏의壯擧로

淸津敎育界에또朗報

【淸津】 교육계련 이러나는곳 여교육가로써 날로새로운소식이 들려온다 이번에는 동향인 (東) 향(?) 학원(同德學院)에 반가운 소식 - 청진(淸津)천마정(天馬町)량려두(梁麗斗) 씨와 수경(水境)량립봉(梁立鳳) 씨는 그곳동덕학원(同德學院)이 경영난에빠진것을 크게근심하고 각각현금일천원식을 기진하엿다 아 일반의찬사가 자자하다 동덕학원은 지금으로부터 삼 년전에 그곳 수양청년회(修養 靑年會)가 창설한 야학이며 부녀 일반부녀자의 문맹퇴치기관으

貨車三輛脫線

羅南驛構內에서

【羅南】 지난육일 오후세시삼십 오분 성진행(城津行) 혼합렬차 (混合列車)제오백륙십칠호가 라 남역구내(羅南驛構內)에서 화차 (貨車)三량을 밧구어달다가 탈선(脫 線)되여 화차세대가 잡바저 부 서지고마랏다 탈선의 원인이대 하야서는 지금조사중이나 종종 이가는 철상사가 이러남으로 역 당사자의 물찰에 비난이만타는 바 이소동으로한때는 "따이야" 의혼란을 보앗스나 석양까지에 회복되엿다한다

朝鮮放送事業開始의

十週年記念自祝

來十七日府民館에서

조선방송협회(朝鮮放送協會)에 서는 지난삼월에 오십키로방 송을 개시한것을 기회로 청취자 배가운동(聽取者倍加運動)을 일으키 여 방송청취자증모에 분주중인 데 마침 금년사월이 조선방송사 업을 개시한지 십주년에 해당 함으로 방송개시 십주년기념과 및 오십키로 방송완성기념 축 하식을 아울러 열기로되야 각 계인사를 초대하야 오는 십칠 일 오후 두시반부터 부내경성 부민관에서 기념축하식을 오후 여섯시부터 조선「호텔」에서 만 찬회를성대히 거행키로 되엿 다한다

로 야학회(夜學會)를 설치한 것이 그후확장되야 라상신(羅相信) 씨의 희생적노력으로 착착발 전의길을밟아 지금은 세교실 과 운동장을엇게되고 현재아 동수 일백삼십여명에 삼학년 삼학급의 진영을가추게이르 렀다

이에동학원에서는 새해부터 교육기관의부족한 청진에 한 개의기관으로서 갱생코저 주 학(晝學)으로도 변경코저 그기 금을 엇지못해 애태우는차이 다

이때에 전기두량씨의호의로 금 작히 소생의기회를 어덧슴으로 량씨부분과 원장라상신씨등이 설립자가되야 주학으로 인가신 청을 제출하고 한편교사의증축 과 신학기의 생도팔십명모집을 하고잇다한다

이이갑동된 부민유지들은 속 속 자진하야 성금을 헤사하야 이외에도 천여원의기금이 생겻 다는 명랑한 뉴-쓰가잇다

銅像受難時代

쇠에미친세상

【平壤】 평양부내 약송정약송 山) 유피나 진주(晉州)로 가든 제이백삼십륙차가 삼랑진(三浪津) 령동강(洛東江)사이의 철도길목 에서 우차(牛車)와충돌하야 우 차는 부서지고 기관차는 일부 파손되엿슬뿐이며 인축(人畜)에 는 이상이 업섯다한다

소학교 교정에 세웟든 동상(東鄕)원수의 동상이 륙일밤사이에 도난당한것을 칠일아침 발견하 고 평양서에 급보하야 범인을 엄탐중인바 도난당한 동상을 혼 자서는 도저히 운반할수잇는 무거운 것으로보아 상사인이 계획적으 로 절취한듯하다는데 엇재든 평 양에서 큰 이야기거리로 되여 잇다한다

스포-츠欄

北寧蹴球快勝

【東京電話】 日本遠征中의 中華足球隊(北寧隊)는 第一戰으로 八日午後二時부터 帝大球場에서 文理大와 試合한바 前半은 三對一, 後半은 六對 一 합계 六對二의 스코어로 北寧隊가 快勝하엿다

北寧 6 (3-1 / 3-1) 2 文理

갈遠白米不泳新記錄

【東京日日電話】 昨日來 水泳界의 國境選手 갈·웨이씨와 選手는 지난 六日 當地에서 行한 競技大會에 出場하야 百米平泳에 一分十秒四의 記錄을 지어서 自身이 지은 一分十一秒四 (一九三…)를 돌파하야 世界記錄 一分十秒 (一九三六年) 에 비하면 好記錄을 樹立하야 一躍 水泳界로부터 注目을 받고 앞으로 이러한 기록을 보일것이라한다

體操强化策

全日本體操聯盟은 六日 文部省內의 國民體育委員會에서 聯盟事務所에서 열어 今年度 事業의 第一步로서 選手强化策과 優秀選手選定을 目的으로 來廿九日 六月十三日 九月十九日의 三週에 나노아 新設될 文部省國民體育館에서 種目別選手權大會를 開催하기로 決定한바 出場者는 第一部 (中等學校生徒) 第二部 (第一部以外者)의 兩部에 分하야 選手權을 決定할 터이며 申請은 各大會 五日前 日까지 文部省內 同聯盟에서 受付하기로 되엿다 그리고 豫定은 다음과 갓다

▲四月廿九日=鐵棒, 吊環 ▲六月十三日=平行棒, 徒手 ▲九月十九日=跳馬, 鞍馬

全日本빈담·페더-級의王者

玄海男 渡米送別拳鬪戰

四月十三日午後七時 京城運動場

入場料 링사이드二圓 一般席一圓 學生七十錢(本報讀者優待)

主催 亞細亞拳鬪會·朝鮮푸로拳鬪協會 後援 朝鮮日報社

貧血衰弱과… 病後의回復에

이와가티조흔것이잇고 手術後에살도速히오른다

血液循環이조와지고元氣도回復

新谷正雄 (奈良)

根氣도强해지고疲勞倦怠도업서

川田雅靑 (岡山)

살이올으고體重도漸漸增加되여

黃裕丙 (朝鮮)

冷하든몸이훈훈하고活氣가생겨

藤田元次郎

芯부터强해지고盜汗을이저바려

大川理三郎 (大阪)

產後의回復이速하고젓도만히나

蘇氏柳春 (京城)

醫學合藥 深山仙酒

慶長以來三百年의家傳에 依하야, 산놉고물맑은名 勝地인信州天龍峽의天然 自然의風土氣候中에서 釀한名物로芳香이조코맛 이美味하야더욱이그生命 으로하는效果는간곳마다 好評을바더漸漸有名하니 그럴가하는體驗을……

小甁進呈

貴 重한深山仙酒로芳香美 味하야먹기조타는것을 紹介하려고 養命酒試用瓶 一本式無代進呈하니東京澁 谷區上通四丁目九番地養命 酒本舖出張所로葉書로申込 하라도한有名藥店에는養命 酒販賣者의感謝狀付寫眞帖 이잇스니參考로一覽하시오

信州鹽澤家傳 製法日米專賣特許

養命酒

拇指用一回九十錢 大瓶參圓 徳用瓶 [illegible]

⊙全國有名藥店百貨店에잇다. 東京用瓶所店直接注文 은送料本舖負擔, 代金引 換은送料實費를要합니다

類似品이잇다 專賣特許鹽澤家養命酒의文字에特 히注意하여주시오

信州上伊那郡朝日村大草 釀造發賣元 養命酒本舖天龍館

東京市澁谷區上通四丁目九番地 養命酒本舖出張所 電話靑山五二九八番 振替東京六八八五五番

滋養强壯劑로서

◆强腦强精의目的 ◆胃腸衰弱者 ◆神經衰弱者 ◆不眠喘息者 ◆呼吸器衰弱者 ◆疲勞倦怠者 ◆貧血厥冷者 ◆根氣薄弱者 ◆虛弱體質者 ◆產前產後婦人 ◆病後回復期等

◇四月九日부터三日間 ◇每日晝夜三回公開 (一回十二時 二回三時半 三回七時半) 大衆料金 階上三十錢 階下二十錢均一 本版! ◇유나이데드特作超特作全發聲 최고령의特急時代 ◇佛國파데나탄社超特作全發聲 최리·최프링氏 自作自監督主演 大爆笑喜劇 어리리大將 監督…피에르콜비에氏 香지·밀톤氏主演 ◇中國映畫社超特作サウント版 時代劇 忍術奢의仇討 監督…池田富保氏 主演…市川壽三郎氏 綾小路絃三郎氏

京城府壽町 (本) 五六七七番 新富座

四月五日낮부터三日間公開 每日晝夜二回上映 (始映낮一時·밤七時四十分) 大衆料金 十錢 ◆모롱비아映畫特作全發聲日本版 토스·린·디-ㄴ主演 地獄船몰강 ◆朝鮮키네마特作映畫 죠지·방크로트 共演 빅다·쇼-리 海!鼠!거츠른사나히의로맨스 悲德畫! ◆朝鮮키네마特作映畫 原作·脚色·監督-春史 影「그림자」 羅雲奎 主演 ◆朝鮮키네마提供映畫 尹逢春·李源本·玄芳蘭出演 朝鮮映畫 悔心曲 金永台·金寶信 主演

往十里町 光武劇場

四月九日낮부터三日間大公開 最高第映畫鑑賞週間 每日三回晝夜公演 一回十時, 二回二時二十分 (續映) 三回七時三十分始映 大衆料金 階上十五錢 階下十錢均一 유나이데드社超級全發聲日本版 巨匠監督 삼욷드氏 大活劇 갱그 暗黑街全滅 松竹키네마社提供 共演 리차드·아렌氏 ー부르프스·카아봇드氏 有名프로덕쇼特作品을-싸운드版 監督 譚淸英輔氏 時代名篇 海內無雙 主演 市川右太衛門氏 助演 小泉嘉輔氏, 田村邦男, 伏見直江, 武井龍三 監督 알파-루모젤氏 ◆有名프로덕쇼超特作全發聲日本版 大新派 殺人電波 主演 (로이노-만氏 안나사-산氏 다그라스·다부파로氏)

電話光化門 一七五五番 第一劇場

四月八日낮부터 淸潭公演第一週 林仙潭主演 悲劇 닛지못할사람들 七場 사랑하든사람을버리고부모를위하야 ... 마음은그에게로가다 ...

東洋劇場 喜劇 지레짐작 매꾸레이 一幕二場 同 나는귀먹어리 一幕 劇團豪華船南鮮巡演次八日出發!

▲四月八日晝夜二回開映 始映晝一時夜七時四十分 ▲大衆料金 階上三十錢 階下二十錢 ▲富士映畫超特作全發聲日本版 ▲新興키네마超特作 敵前上陸 ▲全發聲時代巨篇 新納鶴千代 ▲阪東妻三郎 大競演 ▲現代名篇 어머니 水原玲子主演

電(龍)一三三三番 桃花劇場

京城府廳擴張

경성부도 목사업의 팽창으로 말미아마 청사가 더욱이 협착하므로 최일에 영선과(營繕課)를 장곡천정(長谷川町)부립도서관 우층으로 옴기고 영선과자리에는 토목과서무계(庶務係)를 옴겻다

學院에도入學考査
夜學까지入學難
九個學院千餘名超過

【仁川】 인천의입학난은 중등학교를 위시하야 심지어유치원에일으기까지 당하는바로써 실로상상이상으로 중대한 문제가되야잇슴은 중언할필요도업거니와 금번도 인천의입학난은 더욱더혹심하야 그중에 매년학동부족을늣끼고잇든학원에까지 지원아동에게 입학을허락하는 기(?)사를하야 현상을일으키고잇다 이제전인천구개학원의입학상황을 조사하야보건데 거개백여명을초과하야실로 학원에까지 입학치못하게되는비운아가 실로천여명을계산되는 비참한현상이다 다음으로영화(永化)학교에잇는 야학에까지입학난이라하야 과연석자간의한숨을 자어내고잇다

朴鍾甫 金鏡中 安國鉉 洪操杓 李上男 蔡熙氏 鄭錫昌 蔡洙業 閔龍植 朴商衍 高弘烈 盧炳玉 韓東植 金南駿 金在完 林南圭 安敎翼 鄭鎭潤 梁興煥 洪淳伯 姜泰龍 崔雲益 金虎振 蔡洙敦 金鳳煥 金泳 朴斗煥 金祥培 閔華春 金瀚泳 李璋均 李昶植 李漢錫 高慶成 金聲成 曹村俊 李承永 金長錫 安鍾律 洪淳相 徐大源 鄭乙圭 張德模 韓近洙 柳哲秀 吳學世 李秉珪 金泰完 劉裁明 兪致伯 李致榮 李斗煥 鄭錫智 尹相進 金完杜 梁秉承 安斗燦 金泰龍 李源榮 金禹鍾 尹鍾觀 玄燮 宋興根 文章喆 朴弘植 李鍾旭 金仁經 金基鐸 林鍾燮 崔泰根 尹秀明

不孝를心痛코
投江自殺!
永登浦中人理髮師가

시내 영등포정 금립당리발소(永登浦町金立堂理髮所)주조국인 시광순(時廣順)(二七)(本籍山東省日照縣)은 오일오전구시 경성간다고나간후 여지것도라오지안음으로 동거자들은 각방면에차저보앗섯는대 결국한강에서 투신자살한것을 발견하고 사체를인천에옴겨 보적지에 가저가기로 하엿다는대 그원인은 시광순이가 작년십이월고향에 갓섯는대 처궁씨(宮氏)(三?)와 모친과사이가 맛지를안어 늘불평중에잇는것을보고 할수업시 지난정월에 처를 조선에다리고왓섯는대 항상 어머니에대한 불효를 스사로뉘우처 이것을 비관하고 그와가티 자살한것이라고한다

醉客暴行被捉

칠일밤 시내 남미창정(南米倉町)칠십오번지 조순동(曹順童)(二?)은 시내종로(鍾路)이정목 영보(永保)빌딩에서 술이취하야 폭행을 하다가 종로서에 검속당하엿다

京城版人事

▲猷小原大寅氏(前始興郡視學)京城府視學에榮轉人事次本社永登浦支局來訪
▲木田恒助氏(前永登浦公普校長)退職人事次本社永登浦支局來訪
▲金昌鎬氏(前始興郡社會主事)退職人事次本社永登浦支局來訪
▲上萬榮夫氏(前新亭簡易學校)陽川公普訓導로榮轉人事次本社永登浦支局來訪
▲黃光秀氏(前陽川公普校訓導)遼川郡旺海公普校長에 榮轉人事次本社永登浦支局來訪
▲田中義峰氏(前安養公普校長)江華郡佛恩公普校에 榮轉人事次本社永登浦支局來訪
▲金正榮氏(前始興郡西面老溫寺簡易學校訓導)松山簡易學校에榮轉人事次本社永登浦支局來訪
▲金春顯氏(京畿道地方社會主事)新任人事次本社永登浦支局來訪
▲塚崎清明氏(前振威郡視學)永登浦公普校長에榮轉人事次本社永登浦支局來訪
▲堀田春次氏(元壽松公普校訓導)永登浦公普校에榮轉人事次本社永登浦支局來訪
▲上村三郎(禮西面公普校長)富川公普校에榮轉人事次本社永登浦支局來訪
▲李奎燮氏(始興郡新東面長)新任人事次本社永登浦支局來訪
▲李斗用氏(京畿道會議員)再度出馬人事次本社永登浦支局來訪

待機의船遊時節
江上의風紀問題等을 龍山署에서徹底團束

어름이풀니는 첫봄으로부터 넘실거리는 한강물우에 뱃노리가 시작된다 장안의 청춘남여는누구나 몬저에싸여잇는 심신의 보건을위하야 뱃노리를그리워하며 마음을 한강뽀트에 던지게되나 그와반면에 향락탕유를 주심으로 밤낫을물론하고 느진가을까지 강상에배회하며 긋까지풍기를 극도로물란하게하는 남여가 적지안하므로 룡산경찰서에서는 다음과가튼 네가지의 주의사항을발표하야 일반의 풍기에대한 취체를 하는동시에 위반자에게 대하야는 엄중처벌을 하기로되엿다한다

제일 보기에흉한 발가숭이로는 강면에잇는숙에나 여자들이란 노리배로 오르지말고 수영은 반듯이 경성부에서 림시수영장으로 구며논 경계선내에서하되 한강을 가로건느지 말라는것이다 또단체선유는 반다시 고등계에다가 보고할것과 모타ー뽀트를할때에는 반드시 면허가진 운전수만 운전하고 규정되여잇는 『코ー스』로만 다닐것을 엄수하여야할것이라한다

各學校合格者
善隣專修科合格者

▲A組 尹洪榮 李宗求 金炳熙 尹武鉉 崔元文 洪熙憲 朴點得 金夏仁

▲B組 宋鎭哲 鄭龍石 呂應均 高貴賢 朴贊敎 金二田 閔泰圭 洪顯旭 金在林 金仁杰 任明宰 金成鎭 李海文 崔昌成 高誠元 丁九燮 曹順錫 兪健植 崔壽煥 崔富男 吳根輝 安東根 李慶相 廉殷俊 張錫湖 朴仁杓 尹忠鎬 金在坤 梁台鉉 李泰厚 尹炳植 文仁鎬 金相世 申大燮 郭成基 姜大植 姜鍾善 閔丙乾 鄭千一 金殷獸 金明奕 崔敬鈺 尹重九 金燦中 朱燾 李玉榮 李程宰 金政圭 朴榮緖 池尙信 李宗觀

土地熱에달뜬
無免許"뿌로카"
仁川府內에도跋扈하는中 今後는嚴重히團束

【仁川】 부구의확장또는 대규모의 공장진출 신도로부설등으로 실체문제는 추호도고려할여지업시 토지는올날것으로만 생각하고잇는관계로 각방면의토지매매가 성행하고잇다 이와한가지로 이기회를엿보고잇든 무면허토지『뿌로커』는매매량방사이에 서서 터문이업는 조건을말하야 파는편에서는 팔지안흐면 안될만콤 사는편에는 욕심을 일으킬만큼 만들어 중간에 구전을 피하는 불양배도 적지안타 수일전인천서에서는 무면허 토지『뿌로커』수명을 인치하고 엄중조사중에 잇나는바 이는 매매량방에피해만입히고 잇슬뿐아니라 배임도는사기등의 부대범죄가 발생될 우려가적지 안흠으로 이후로는 발각되는대로 가혹한 처분이라도하지안흘수 업다하야 송은창구의토지『뿌로커』에 일대경종을 울리워주고잇다 한다

第十回 全朝鮮 卓球選手權大會

時日及場所 四月十日午後一時 鍾路靑年會館

▲……參加申請은 今九日午後四時까지中央基督敎靑年會體育部로

主催 中央基督敎靑年會 後援 朝鮮日報社

長篇小說 **어머니** 【9】

李箕永作 鄭玄雄畵

第一、靑孀篇 한강의여름 (三)

창규는 인숙이가 안진 솔폭나무 밋흐로와서 밧삭 못터안젓다。 인숙은 비로소 창규의얼굴을 정면으로 한참동안노려보앗다。 한낫의 더위를 무릅쓰고 여기까지 올라올 용기가잇섯는지 사방을 주의해보아도사람은 하나도 눈에 띄우지 안는다。 인숙은 비로소 안심하는긴ㅡ숨을 돌려쉬엿다。

『대관절 무슨일로 이런데서만나자는게요、이뜨거운 폭양에……어름한그릇도 못사먹게하면서?……』

『누가 못사먹게 해요、당신이나 사먹으랫지』

『하지만 그럴수야 잇서야지!』

『피ー』

『피ー는 누가 방귀 뀌나!』

창규는 강작해서 우슴을 우스며 흉관을 만드러보라고 애를 쓴다。 그는 인숙이를 간질럿다。 이런때는 마주 덤빌것이 아니다 슬쩍 비키는것이 조흔 수라고——병법으로 말하면 수세(守勢)를 지킬때의 측면공격법(側面攻擊法)을 써보자는 것이엿다。

『무슨일인가 생각해보구려 공연히 시럽시 글지말구 오늘은 양단간 귀정을 지어야해요』

인숙은 다시 결심을 도두어서 다구지게 문제의핵심(核心)을 근드렷다。

『아니 어떠케 귀정을 짓자는 말야?』

창규도 다소 흥분해서 부르지젓다。

『당신은 몰라서 뭇는 말인가요? 그럼 지금가티 언제든지 잇스란 말인가요 네!』

인숙은 창규의 턱아프로 얼굴을 치바드며 떨리는 목소리로 호되게 초드렷다。

『언제든지는 웨 누가 당신보고 내집에서 영구히 살랫기에……』

『그럼 어떠케 하란 말야요、차차 배는 불러가는데 미구에 남들이 눈치챌것 아니여요 당신은 남자이라 아무 걱정이 업스니까、심상한지모르겟소만 남의 사정도 좀아러주어야지요』

어느듯 인숙의 두눈에서는더운눈물이 샘솟듯한다。

『사정을 누가 모른대나、아직은 그리 시급하든 안흐니까 찬바람이나 나거든 어디다 집한채를 어더가지고 따살림을해보잔말이지 그러자면 나도 그만한사정이 잇지안흔가 원!』

『뭐이 어째?……아니 그러케 따로 살기만 하면 고만이로구먼……당초에 누가 그러기로 했든가요 내가 당신의첩이 되고십허서 그랫구면!』

인숙은 앙심을 먹고 대들엇다。

『리혼문제말인가 그건 차차 해결을 짓는대도 그래!……』

창규는 언제나 난처한 문제가 생길때면 하는버릇으로 지금도 뒤통수를 긁엇다。

『듯기실혀! 뉘게다 그따위 수작을 부치는게야 인제도 속읍줄만알구——어림업시 이건 왜이래?』

하고 인숙은 독살이나서 식식거리며 창규에게 상아때질을한다。

『뭐、속이긴 누가 속엿다구?……』

창규도 빨끈 하엿다。

『그박게 더속여 더못속여서걱정이야? 웬아주 드런놈의행세갓든니……당신따위가 그래도 남을 가리친다구ー』

『이게 웬 이래?……아니 그럼 어떠케 하란말야? 더퍼노코……』

창규는 분나는대로하면 우선한대 갈겨노코 십헛스나 켕기는 조건이 잇기때문에 그는할수업시 분을 풀꺽참엇다。

『더퍼노코는뭐야 그따위 속뵈는수작은 작작하고——차차이혼을하느니 어쩌느니 그까짓소리는 고만둬요!인제 당신 속을 다ー아럿스니까……하긴 당신만 탓할것도업겟지요。나가튼 어리석은 년이 당신의 그런말을 고지듯고 속은것이 불찰인즉 지나간말을 되푸리할것업시 피차에 눈압헤 당한일이나 조토록 해결짓잔말이야……자ー 그럼 뱃속에든것은 당신자식이니까 그것을잘 처치하도록 해주어요 난 당신에게 바랄것이라고는 그박게 업서요……그러치안흐면난ー 최…최후로……아!』

인숙은 우룸이 북바처서 말끗을 여물지못하고 그자리에업드러진다。

キングいよいよ大評判

又々大賣行! お早く書店へ!

出た キング五月號

キング一冊、値打萬金!!

娛樂—修養—出世—幸福—金儲け—希望—趣味—知識—常識

あなたがお望みの名讀物が何でもある賑やかさ!

キングは讀まねば御損の雜誌、安いく、家中で樂しめる大雜誌!!

○キングは日本で一番賣れる 一番面白い 一番爲になる 一番縁起のよい 一番安い 大雜誌!

○キング讀む人出世する人 ○キングの入る家榮える家

特別讀物附錄 滑稽小說 三大傑作

愉快々々 **燒芋とお孃さん** 穗積驚 — お孃さんと出世を一度に摑んだ幸運の運轉手、笑と涙の大傑作

明朗諧謔 **母と女秘書** 日吉早苗 — おばあさんの誤解から美人秘書の大迷惑、さても愉快な珍失敗

滑稽波瀾 **もう一人のあなた** 川上三太郎 — 賢人の青年學者が大失敗、テモ耶な將軍の横槍大笑の結婚珍談

卷末附錄 傑作讀切小說

江戸ッ子魂 **魚河岸の男** 前田曙山 — 正義補情あっぱれ見參講を凹ました快男兒!

探偵捕物 **南洋蘭とラヂオ** 甲賀三郎 — 危い危い戀の娘の運命、ラヂオ狂少年の大手柄

股旅時雨 **鮫鞘門太郎** 小山寬二 — 武勇と俠氣の武家やくざ、義理と人情の涙の雨

悲恋恩讐 **父の遺書** 中野孝治 — 悲戀の青年、悲戀の處女、遺書をめぐる大波瀾

妖艶哀切 **一文字笠** 寺澤琴風 — 女も男も惚々する美男大盜、實刀探索と大仇討

江戸五人男 子母澤寬 — 狂った美人師匠をめぐって色と慾との大副劇、勇俠無類の大活劇

二大特輯 ▲漫畫大レヴュー館 ▲キング大娛樂園

結城大藏大臣出世物語 — 賄ひ征伐の暴れん坊から大非常時日本の財政を双肩に荷ふ大藏大臣! 見よ、この大面目、大奮闘、大評判の感激讀物!

軍事探偵フォン・リンテレン大佐大活躍物語 — 一人の力、世界を震撼、眞に恐るべき軍事探偵の大活躍! 日本がもしこんな大膽不敵のスパイに狙はれたら何うなるか? 眞に驚くべき獨逸リンテレン大佐の智謀勇略、日本人は一人殘らず御一讀、危險なスパイにお備へ下さい。

面白い小說ならキング

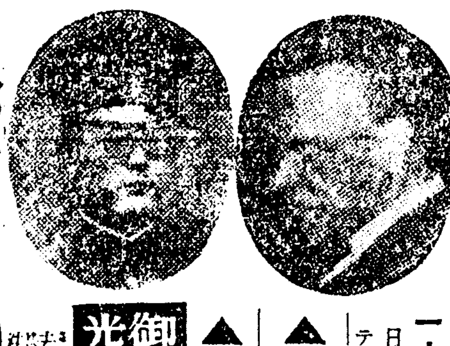

▲**東京遊覽案內** (東京人もよく知らぬ大東京名所詳細案內 面白くて知識になる快讀物。)

▲現代の命讃! **三重苦の聖女** (唖、聾、盲を征服したヘレン・ケラー女史)……哲學博士 岩橋武夫

御前講演の光榮に浴した **市坂中尉の奮戰實記** — 去る陸軍記念日に畏くも御前講演の榮に浴した市坂中尉が自ら語られた錦陽城一番乘の壯烈悲壯、日本武人の活模範だ。是を讀んで胸を打たれぬ人ありや。

▲秘話珍話 **喜劇俳優ばかりの座談會** — 古川緑波、榎本健一、曾我廼家五郎、五九郎、五一郎、泉虎、六氏出席、突拍子もない話を初め人を笑はせる爲に涙の苦勞をしてゐる裏の裏の話を大公開、トテモ面白い

▲是は愉快 **科學者の面白い話** 農學博士 鈴木文助

▲有難い話 **法燈感話**……顯本法華宗管長 木村日保

▲體驗秘訣 **相場道・處世道**……東株取引員 山崎種二

大感動! 教育家美談集 ❶校長先生の鐘 ❷盲き師の手 ❸涙の合唱歌

口繪特輯 **女が最も尊く美しく見える時** — 今迄どこにもない大名案口繪、婦人も男子もキット大喜び

六大學野球主將の語る感激の一戰 — 胸もふるへる、手に汗にぎる、大試合勝敗刹那の思ひ出話。野球ファン必讀!

現代小說 **現代の英雄** 菊池寬
時代小說 **乳房祭** 小島政二郎
現代小說 **薔薇競技** 細田民樹
快俠小說 **子育て文七** 川口松太郎
家庭悲劇 **呼子鳥** 加藤武雄
痛快講談 **武田菱捕物帳** 神田越山
現代小說 **光の漣** 久米正雄
愛と結婚 **青春オリンピック** 中野實
怪奇探偵 **大暗室** 江戸川亂步
落語 **藥罐** 立川ぜん馬
大悲劇! **曉は遠けれど** 竹田敏彥

此の外名記事、口繪、漫畫山の如し、大懸賞もあり。

●五十錢 送料三錢 發行所 東京小石川 振替東京三九三〇 大日本雄辯會講談社

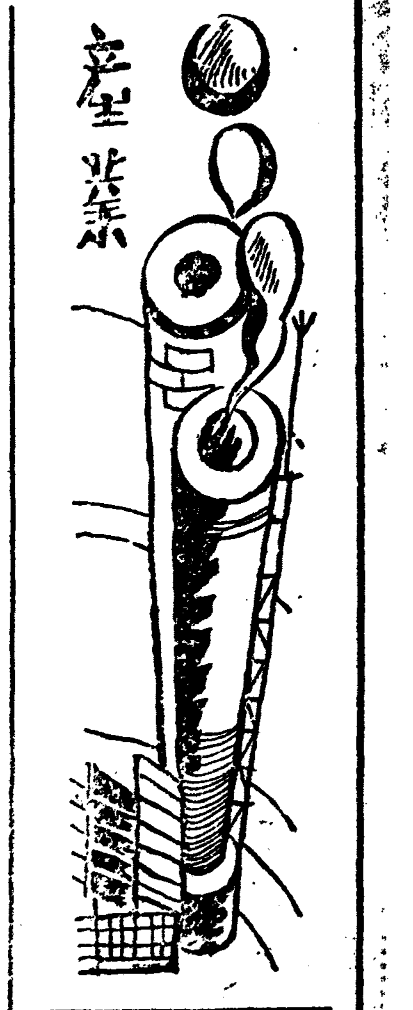

◆産◆業◆短◆信◆

▲大邱 達城郡農會第十一回總會는 二十四日 午前十時부터 郡廳內에서 開催하얏는데 出席議員이 四十名에 達하얏는바 昭和十二年度歲入出豫算合計 七萬四千一百九十三圓이라하며 審議案은 如左하다고한다。

一、昭和十二年度達城郡農會一般會計收入支出豫算
一、昭和十二年度達城郡農會經費分賦收入方法
一、昭和十二年度達城郡農會蕃殖牝牛特別會計收入支出豫算
一、昭和十二年度達城郡農會特別會計收入支出豫算
一、昭和十二年度達城郡農會正租倉庫特別會計收入支出豫算
一、借入金에關한件
一、會費缺損에關한件
一、傭人及職員費規程制定의件
一、達城郡農會處務規程中一部改正의件
一、畜牛獎勵規程中一部改正의件
一、達城郡農會財務規程中一部改正의件
一、昭和十年度達城郡農會收入支出決算及事業報告
一、昭和十年度達城郡農會蕃殖牝牛特別會計收入支出決算及事業報告
一、畜牛共濟特別會計收入支出決算及事業報告
一、正租倉庫特別會計收入支出決算及事業報告
一、一般會計收入支出追加更正豫算의件
一、畜牛共濟特別會計收入支出追加更正豫算의件

▲甘浦 오래前부터 發起되어온 甘浦鹽産株式會社는 이제야 株募集이 完了되어 지난三十一日午後二時부터 甘浦漁業組合二層에서 創立總會를 열엇다 甘浦鹽産株式會社成立에 따라 現今까지 組織되어잇든 甘浦油肥製造組合은 解散키로하고 本組合의 財産은 새로設立된 會社에서 評價買收하게되엿는데 今般組合總會에서 決定된 評價七萬二千三百四十一圓五錢에對하야 組合側에서는 豫想과엄청나게 差異가잇다하야 組合員中一部 巾着網一組 것만은 讓與할수업스니 이것만은 組合員의所有로 하야달나는 要求가 잇서將次 如何히 解決될는지자 못注目되는바이라한다

南國淸道郡下의 竹林造成新計畫

既設林은段當三圓補助코 新設林은段當廿四圓補助

【淸道】南國淸道의 竹林造成은 다 既設林이 겨우 三十六町步에不過한모양인데 氣溫과 地質關係를 考慮하야 아포로 더욱竹林造成獎勵에 積極的努力이 잇슬것으로 보이든바 當局은 今年五月中旬을 期하야 竹林新設擴充을 圖할 新規計畫을 세우고 補設者에게 段當二十四圓의道費를補助해주는一方 既設林도二年마다 改良할 方針을 세우고段當三圓의 補助를하리라는데 面別의 計畫內容은 아래와갓다한다

面	竹林新設	竹二年次改良
大城	十段	一町一段
角南	二段	
豐角	二段	一段
雲門	三段	
錦川	三段	三段
梅田	三段	一町一段
角北	七段	二段
伊西	—	五段
華陽	五段	—
計	三町	三町六段

二、外來客의 便宜를 圖키爲해서 驛前에 案內所를 設置하고 案內의萬全을 期함
三、商店에서는 會期中 格賣大賣出을 斷行함

咸州羊肉試食會

【興南】現下國防上見地에서 緬羊飼育은 重大注를 感하고 總督府에서는 이에積極的獎勵를實行中임은 周知의 事實이어니와 이제咸州郡農會에서는 緬羊飼育에잇서 採毛만으로는 收支가맞지안으리라하는 念慮에서 羊肉의 眞價를 一般에게 認識시켜 이로써 採肉을 兼하는 確實性잇는緬羊飼育을 普及시키려는意圖下에서 去一日午前十時 咸州郡農會主催로 興南高等女學校에서 羊肉試食會를 開催하엿다

關東州棉花를 朝鮮에 栽培獎勵

早熟性이朝鮮에適合

日滿棉花協會에서는 關東州農事試驗場에서 새로 選出한 早熟系陸地棉 關東一號가 그早熟性때문에 朝鮮의 風土에 適合하므로 이를 朝鮮에서 獎勵하기로되어 總督府에 依囑하야 水原試驗場 京畿道利川試驗場 及 黃海道農事試驗場에서 試驗하기로되엇다

鰮油不定量 三菱에落札

【淸津】鰮油四月分의 不定量入札은 三菱이 三圓九十三錢으로 落札햇다는旨의 入電이 聯合會로부터 咸北鰮油肥水産組合에 來牒하얏다

平壤菓子品評會

【平壤】全朝鮮菓子商組合聯合主催의 第三回全朝鮮菓子品評會는 오는 二十四日부터 一週間 平壤商公會堂에서 開催하기로決定하고 平壤菓子商을 中心으로하는 協賛會에서는 이번 主催를 盛大히 하고저 準備에 着手햇는데 大略 다음과가튼 方式으로 裝飾을 하기로되엇다한다

一、平壤驛前에 大廣告塔을 設置하는外에 郵便局前과 廣場의 公會堂入口에는 大『아ー치』를 設置함

四月中旬까지 播種을完了

平北大小麥增殖計畫

【新義州】平北道에서는 既報한 바와 如히 山間의 冷害對策으로 碧潼、楚山、渭原、慈城、厚昌의 六個郡에 十個年計劃으로서 大麥二千町步 小麥二千町步를 植栽하야 增收를 圖하기로되어 昭和十二年度에 爲先 大麥二百町步 種子百二十石 小麥二百町步 種子四十石을 播植하기로되엇는데 小麥은 日本內地札幌農林春播第三號種을 總督府에 依賴購入하야 現地로 보내기로되엇든바 事情에 依하야 滿洲種으로 變更하고 咸南咸興으로부터 四十石을 五日과 六日의兩日에 現地로 보내엇다 大麥種子는 道內沿線各地로부터 求하야 三月末日까지 全部現地로 付送하얏는데 이로麥種의 付送도 完了하얏음으로 五月中旬 播種完了할 豫定이든것이 豫定보다一個月빨은 四月中旬까지에 全部完了하리라한다

潤葉樹를原料로 "베니야"를製造

【新義州】新義州金成浩氏는 安東縣有志 徐炳奎氏外 數氏와가티 合資會社 豐林公司(資本金十萬圓一時拂込)를設立하고 新義州府櫻町一角에다가 "베니야板"製造工場을 新設하엿는데이 工場의 特色은 潤葉樹로서 "베니야"를 製造하는것으로서 아직까지 日本內地各工場에서 製造하는것은 全部가 針葉樹로 "라왕"材로서 製造하는것인데 潤葉樹로 "베니야"를製造하는 工場은 今番新設되는이 工場이 最初라고한다

長城養蠶獎勵 八萬貫收繭豫想

各面에振興期成會를設置

【長城】長城郡農會에서는 昨年度實績에鑑하야 今年度에는 다음과가튼 養蠶增殖計畫을 着着進行中이라는바 此가 實現된다면 收繭될것으로毎貫에對하야 平均三圓式이라도二十四萬圓으로서 昨年에 比하면 一萬貫、三萬圓의 增收를보리라하야 蠶業振興期成會를 各面에 設置하고 桑園管理、蠶種掃立、産繭共同出荷販賣、蠶種代肥料代徵收等을 督勵하기로되엿다한다

一、桑園段別	六、四〇七町
一、養蠶戶數	三、八八七戶
一、春秋蠶掃立	一四、〇〇〇枚
收繭高	八〇、〇〇〇貫
共販高	五二、九八〇圓
自家用	一八七、〇〇〇圓

木浦驛三月荷動 未曾有의大活況

【木浦】木浦驛三月中의乘客은乘降人員四萬九千六百三十八人、其料金四萬二千二百八圓、貨物發送一萬一千八百四十噸、同運賃四萬二千六百五十三圓、到着一萬二千八十噸、小貨物發送五萬二千七百七十三瓩、同到着五萬八千八百七十三瓩、同運賃二千六百六十五圓等으로何者를 莫論하고 昨年 同期에比하야 顯著한 增加를 示하고잇는바 其中에도 貨物가튼것은三月中으로서는 木浦驛 開設以來의 好成績으로 去年에 比하야 三割의增加엿다 其中 重要한것은 肥料、鹽、麥等으로서 各地方民의 購買力旺盛도 原因하겟지만 解氷期를 압둔 各地의活動期가 닥친것을 表徵하는것이다 數年間의 三月中 業績을比하야보면 다음과갓다(單位噸、圓)

年	發送	到着	收入
九年	五、七九九	一〇、四五六	一九、二三二
十年	七、六四一	一二、七六八	三五、四五二
十一年	九、四三六	一〇、八八六	三〇、一九二
十二年	一一、八四〇	一二、〇八〇	四二、四五三

地方에이產物

▲海産物 海産物은 寒食節의 大需要期를 지나서 市況이 一息狀態에잇는바 八日 京城市場을보면 大體 다음과갓다

▲乾明太小低=寒食을압두고前週는 京城이나 地方各地를 通하야 市況이 자못 活況을 呈하든바 寒食節을 지나서 今日은 入荷、需要가 共히 減少를보아 沈滯狀態인데 이에따라서 市勢도 小低를 告하야 한짝(卄두름)에 十二圓 乃至 十五圓가량이다

▲미역不變=蔬菜類의 出廻 漸次旺盛으로 그需要가 減少되고 잇는바 한손(卄葉)市勢는 三陟長藿 二圓 乃至 二圓五十錢 沙草는 八十錢가량으로 前週와 大體不變이다

▲乾大口低落=今月初來 入荷薄으로 暴騰을 示하고잇든바 近日은 入荷도豐富하며 需要도漸增을보아 자못活況을 呈하고잇는데 市勢는 低落되어 斤當二十五錢가량이다

▲김不變=氣候의 漸暖함을따라서 品質의低下를보고잇스며 需要入荷 共히不振狀態에잇는데市勢는 前週와 保合으로 二十把에對하야 一圓六十錢 乃至一圓七、八十錢가량이다

▲鹽鯖魚不變=過般 天候의不順으로 産地의 漁撈가 不良하야 近日은 入荷가 殆無狀態이나 市勢는 前週와 大體保合으로 한두름(二十尾)에 對하야 上品六十錢 乃至五十五錢、下品十六、七錢가량이다

▲肥料小騰 肥料는 需要期의切迫이 原料高等으로 一般物價高、過燐酸과如한것은 市勢는 前週에 比하야 小騰을 示하고잇는바 八日 市勢를보면 大體 다음과갓다

硫安	十貫	各驛渡	三、三〇
硫燐安	同	同	四、七〇
石灰窒素	六貫	仁川沖	一、八〇
硫酸加里	十貫	同	二、五五
過燐酸石灰	十貫	同	一、五一
豆粕一枚	安東리ー루		二、〇八
鰮粕	十貫	各驛渡	四、三〇

質疑

重複質問말고 一回一問으로 簡單明確하게

◇火藥庫主任이되려면

問 現下朝鮮鑛業의 勃興을따라 鑛山火藥庫主任試驗制度가잇다하오니 事實이오면 手續方法及處所와 右에關한 火藥試驗準備知識參考書名과 販賣所를 下敎하야주시옵소서 (定平一讀者)

答 朝鮮에잇서서는 銃砲火藥類取締令에依하는것으로 試驗制度는업습니다 手續其他에對하야서는그地方警察署에問議하십시오 火藥에對한 參考書는 西松唯一著 定價三圓五十錢 東京市日本橋區通リ二丁目丸善株式會社發行이 잇습니다

◇無水酒精이란어떤것

問 無水酒精이란 어떤것이며 用途는 어떠한니까 (一山李炳載)

答 普通酒精은 一般으로 生産關係上 多少 水分을 含有하고잇는데 此水를 除去한것이 即無水酒精으로서 化學工業上 溶劑 그他에 必要한 藥品인바 燃料自給政策上 將來는 鑛油(日本은 鑛油의 産出이 적어서 全消費量의 九割을 外國으로부터 輸入함)에 混合하게될터인데 그를爲하야서는 普通酒精으로는 不可하고 脫水하야 잘 混合할 性狀으로할 必要가잇습니다 單只 化學工業用으로서는 特別한境遇外에는 脫水할 必要가업고 普通酒精으로 充分합니다

鑛業權設定・移動

◇鑛業代理人屆

登錄番號	鑛區所在地	鑛業權者	事項
一〇五一五	忠南舒川郡韓川面仁東面	朝鮮製錬株式會社	群山府昭和通白相勳을 鑛業代理人으로選定한旨三月二十四日屆出
一一四九一	黃海長淵郡長淵面	崔在雲	殷栗郡長連面崔泰煥을 鑛業代理人으로選定한旨三月二十四日屆出
一二六八七	平北朔州郡九曲面	中外鑛業株式會社	朔州郡九曲面平塚正治를 鑛業代理人으로選定한旨三月二十五日屆出
一三一八三	黃海長淵郡長淵面	崔泰永	殷栗郡長連面崔泰煥을 鑛業代理人으로選定한旨三月二十四日屆出
一三三三五	慶南統營郡道山面	松岡繁	統營郡統營邑大和町久保忠一郎을 鑛業代理人으로選定한旨三月二十日屆出
一三五三二	全南光山郡林谷面	鄭鳳鎬	鑛業代理人鄭過尙을解任하고 羅州郡羅州邑安癸元을 鑛業代理人으로選定한旨三月二十五日屆出
七七八六	忠北永同郡上村、梅谷、黃澗面	鈴木幸作	永同郡梅谷面高野耕作을 鑛業代理人으로選定한旨三月二十五日屆出
九二五九	江原旌善郡北面	白光圓	旌善郡東面崔炳尙을 鑛業代理人으로選定한旨三月二十八日屆出
一三九七九	平北義州郡水鎭面	秋山準	義州郡水鎭面岩谷武雄을 鑛業代理人으로選定한旨三月二十八日屆出
一二三八九	咸南安邊郡瑞谷面	金圭喆	鑛業代理人[illegible]을解任하고 元山府南村洞甲[illegible]을 鑛業代理人으로選定한旨三月二十九日屆出
九七七五	慶南山淸郡山淸面	新居田貞太郞	鑛業代理人藤倉杉松을 解任하고 山淸郡山淸面江藤秀吉을 鑛業代理人으로選定한旨三月二十八日屆出

三菱鑛業株式會社의 左記鑛의 鑛業代理人鈴木一郞을 解任하고 京城府南大門通二丁目大坪輝雄을 鑛業代理人으로 選定한旨 三月十九日屆出

▲八七六〇▲一〇二八九▲一一九七▲一二二七二 平北昌城郡昌面▲九九七六 平北昌城郡廟面、田倉面▲六三〇五 慶北奉化郡小川面 江原三陟郡遠德面▲六六二二江原江陵郡江東面▲五九四二 江原三陟郡遠德面▲六六一二 江原三陟郡上長面遠德面▲四四九五 忠北忠州郡可金面、利柳面▲一一四九七 忠北永同郡上村面、梅谷面 ▲一〇九▲三四六二 平南江西郡甞林面、東津面▲一〇八 平南江西郡甞林面▲一三三八▲一三三九▲四七四六 黃海殷栗郡二道面▲一三六一 黃海海州郡錦山面▲一六一八 黃海殷栗郡 面▲八五三四 黃海海州郡錦山面、泉決面▲五九八四 黃海金川郡縣內面、白馬面▲四六六三▲四九〇一 黃海新溪郡多面▲一〇一四 咸北富寧郡富寧面▲一六六六▲一六九四 咸北富寧郡石幕面▲三七一七 咸北富寧郡靑岩面▲一六六二 咸北富寧郡石幕面、富寧面▲四三二六 咸北富寧郡連川面▲六五二八 咸北富寧郡連川面 石幕面▲六六四六 咸北富寧郡連川面

三菱鑛業株式會社의 左記鑛의 鑛業代理人前田誠吉을 解任하고 金堤郡鳳南面武石得郞을 鑛業代理人으로 選定한旨 三月二十四日屆出

▲七四〇八 全北金堤郡金山面、鳳南面▲七六一〇 全北金堤郡鳳山面、金堤邑▲七七九三 全北金堤郡金山面▲七七九四 全北金堤郡金溝面、鳳山面、鳳南面、金溝面、金山面▲七七九五 全北金堤郡金溝面、鳳山面、鳳南面▲七七九六 全北金堤郡金山面、鳳南面▲九〇一二 全北金堤郡金溝面、金堤面▲九〇一四 全北金堤郡鳳山面、金溝面▲九〇一五 全北金堤郡金溝面、鳳南面

石炭價引上을 業者側에서希望

鐵道局의契約을注目

【平壤】朝鮮産石炭의 最大需要處인 鐵道局의 新年度 石炭契約에 對하야 炭界에서 非常한 注目을 끄을고잇는데 炭價에 對해서는 日本內地鐵道省에서는 噸八十錢으로부터 一圓二、三十錢까지로 引上햇스므로 朝鮮에서도 當然히 引上할것이라고 主張하고잇서 注目된다 그런데 褐炭은 大體로 噸五十錢引上을 希望하고잇고 煉炭은 原炭과 勞賃引上으로 一圓以上의 引上을 要求하고잇다 그런데 煉炭은 十一年度에는 片倉、海東、朝鮮煉炭、日鐵、舊朝無에 十萬噸納入된것이 今年度에는 十三萬噸에 達하는貌樣으로 昨年의 價格은 海東十三圓 日鐵、舊朝無、片倉十一圓三十五錢 朝煉十二圓六十錢이엇다한다

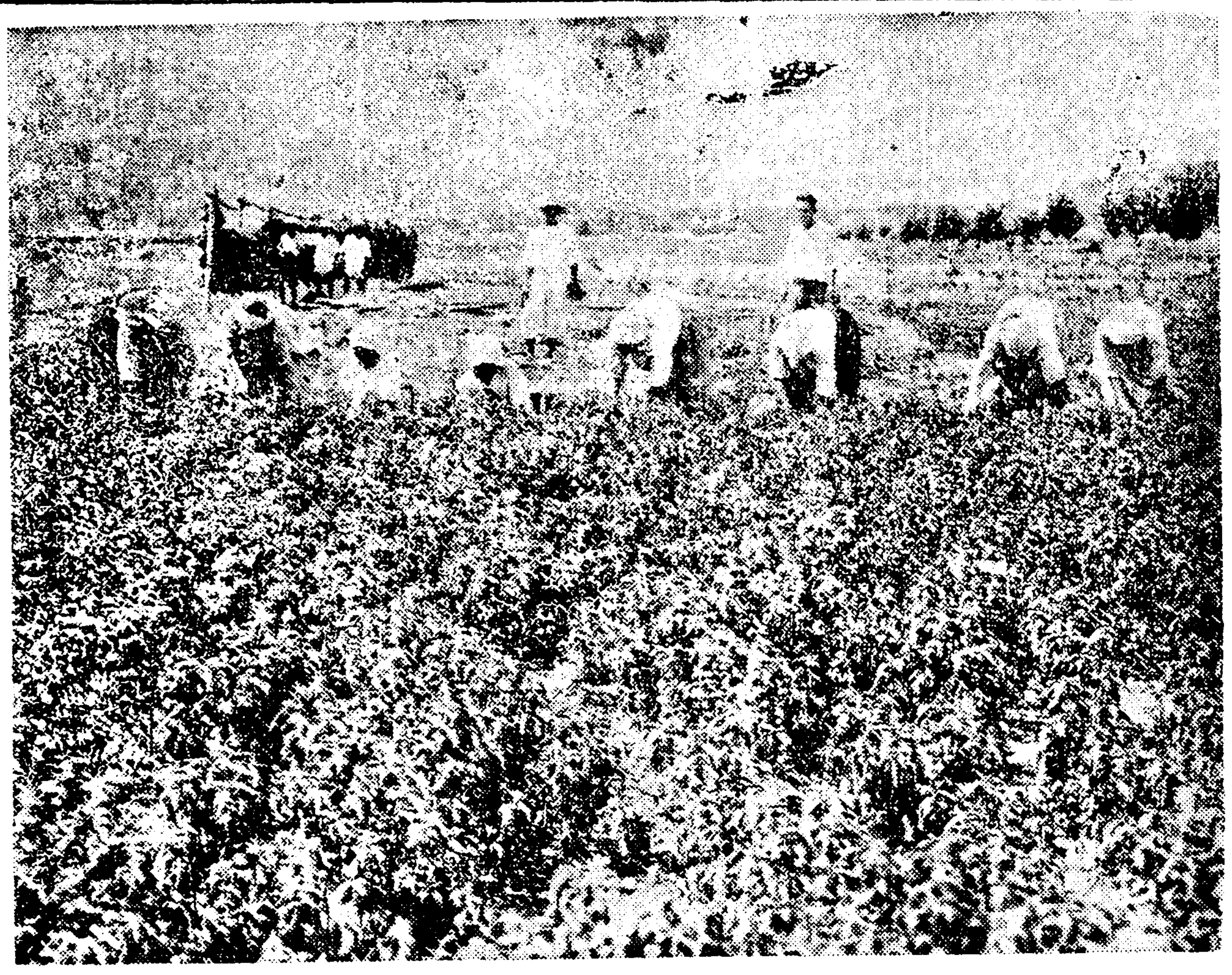

寫眞은 薄荷刈取及乾燥

綾州의特産薄荷

年産十一萬餘圓으로 總産額의七〇%占領

綾州支局長 具齊衍

薄荷篇 ①

朝鮮의 薄荷生産地라고는 全南綾州를 除外하고는업다할것이다 全南綾州의 薄荷가 名産임을이로 알것으로서 朝鮮의 第一位를 자랑하야오는것이다 綾州의 薄荷生産高는 十一萬餘圓으로 朝鮮의 全生産高의 七〇%를 占하야 名實共히 薄荷의 王座를 占하고잇다 이에 薄荷産出期에 臨하야 綾州의 薄荷를 紹介함도 無意味하지 아닐줄안다

栽培沿革 綾州는 朝鮮南쪽 農産物의 天惠를 蒙한 地方인데 氣候風土가 薄荷栽培에 適當하야 春季의 乾燥는 授粉作用을 充分케하고 七八月頃에는 數十年來로 雨量이 適當히나리여 薄荷의 肥大成長이 良好하고 秋季의 乾燥는 勿論 薄荷着色을 良好케하야 肥大茶褐色으로 實로 農土味를 그대로 자랑하며 香氣가 조흠으로 風味가 優良하다 그러므로 全朝鮮을 通하야 近者 綾州와如히 薄荷栽培에 旺盛한地方은 드믈것이다

薄荷의 起源은 大槪論하라면 上古中國으로부터 歐洲로 傳播되어 十八世紀부터 英國에서 油製造가 始作된後 佛蘭、露各國에 傳播되어 現今까지 오게된것이다 日本에서는 薄荷를 醫藥으로 알게되기는 只今으로부터 約三百年前 이엇고 大和地方 에서는 野生薄荷를 漢藥 淸涼劑로 利用하엿스나 一般으로알게된것은 文化十四年頃 和山能太郞가 처음 江戶로부터 薄荷種根 數千株를 求하야栽培한것이 漸次發達됨에 따라 商品으로 化하야 認定되여 只今으로부터 七、八十年前부터 蒸溜製油及 腦分離를하야 明治十七年에 外國市場으로輸出하엿다 大槪 品種에는 赤莖丸葉種 靑莖丸葉種 西洋種 野生種等으로 細別하면 二十餘種이다 現在 栽培地는 北海道 三備와 朝鮮이다 北海道産은 近日 品種을 改良하엿스나 氣候關係上 寒冷으로 年一回 刈取하고 大槪는 家畜飼料로 栽培하나 朝鮮主要産地全南의 氣候風土는 栽培에適合하야 年三回刈取優良品을 産出하고잇다 朝鮮은 大正七年岡山縣으로부터 種根을 移入하야 漸次綾州地方에까지 傳播하야 繁昌하게되엇다

繁殖 薄荷의 繁殖에는 株分과 根分의 二種이잇다 株分은 春植인데 方法은 五、六月頃 新芽가 三、四寸쯤伸長한때 株部를 掘出하야 株分한다 根分은 秋植인데 方法은 十、十一月頃 地下莖을 掘出하야 그대로 또는 二、三寸쯤 끈허서 植付한다

植付 植付田에 肥料를 撒布하고 四、五寸으로 深耕後數回 乾耕하야 土塊가업시 細碎하고 普通 一尺五寸畦를만들고 株間五寸假量의 距離로 大株二株、小株三株를 植付한다 種根은 風에나 日光에쪼이면 黑變腐敗의 念慮가잇스니 覆土를 速히함이 必要하다 날은 曇天無風한날을 擇하야植付함이조타

春植은 五月下旬 六月上旬 秋植은 十月下旬 十二月下旬까지가조타

施肥 地味土質에따라서 다르나 每年連作에는 地方에따라 收量이 減少하니 每年多量의 肥料를하여야한다 春季와 刈取後 緩効性肥料를 主肥로하고 生育에따라서 速効性肥料의 液肥를 加用함이조타

管理 秋植은 四月五月에發芽하고 春植은 植付後 三週間內外에 發芽한다 其前後에 一回中耕과 同時에 株에土寄를行하고 其後부터 除草는發生狀況에 따라서 隨時行함이可하다

商品市況

雙虹舞 【156】

方仁根 作　金奎澤 畫

지성 (八)

은녕은 정신잇게 똑똑이 이야기는하지마는 그것역시 아직도완전한것은 아니엿다。열에뜬 사람처럼 말하엿다。그리고는 그만 업드리어서 한업시 울엇다。그것은 병원에서 마취약을 먹은사람이 수술한뒤에 그마취약이 깰듯깰듯한때는 혼저작구 설게설게 우는것과 마찬가지다 은녕도 정신이 들려고하고 그마취가 깰듯하니까 매치엇든서름이 자기도모르게 쏘다저서설게설게 한바탕우는것이엇다。

은녕은 울다가 제풀에 시진해서 잠이 스르르드는것이엇다 그잠을 자고나면 완전히 정신이 드는것이다。망훈은 은녕을잘 누이고 천봉을 다리고서가만히 건는방으로갓다。

망훈은 천봉을 안고 안저서

『그래 대관절어떠케 정신이들엇서요』

『요새 점점나어가길래 유성기를 틀어주나 처음엔 네노래를듯고 그담엔 은녕의노래를 들엇더니 그래서그런지는모르지만 정신이 갑작이 펄적드든모양이드구나』

『아이 신기해라! 오라버니! 저도인제살아낫서요 어떠케경이되는지 몰랏드니ー』

『네게 너무여러가지로 근심을끼처 미안하다 인젠 우리 잘살어보자』

『네 그래요 오라버니! 형님을 용서하시지요』

『그럼! 벌서 용서한다고 그랫고 내맘으로도 다용서햇다』

『인젠 우리게 행복과 망녕이잇서요ー천봉아ーー그러치?』

가만히 생각하니 은녕이 회생되엇다는것은 외천하를 어든것처럼 기쁘고 만족하엿다。죽엇든인간、버리엇든 인생이 새로살아낫다는것은 그당자를 위하여 무엇보다 시원한 일이엇다 그리고 이 사랑하는 아들에게 미친 어머니가안되고 아들을 귀여워할줄알고 사랑할줄아는 어머니다운어머니가되게된것은 천봉을위해서나 은녕을위해서 이보다 더 다행한일이어대잇스랴! 그리고광훈으로도 새로운 안해를 하나 오든것갓흔 생각이 이러낫다。은명의 과거는 다장사지내고 그전에 잘못된것은 광훈의 기억에서도 뽑아버려진것가탓다。

『오라버니!』하고 명월이 들어왓다。

『이방으로 들어오너라』

『웬일이어요』하고 명월은 들어안자 눈을크게뜨고 걱정스러서 물엇다。무슨변괴가 생긴줄알엇다。

『은명이 정신이들엇어!』

『네?형님이 정신이 드섯세요!』

『응ー 앗가 정신이들어서 천봉이도알어보고 나도알어보고ー그리고 너도보고 십다고 불러달라고하여 할멈을보냇다』

『아이구 반가워라! 그래 형님이어디잇서요』

『지금잠이들엇다』

명월은 조흔듯해것다。

『왜잠이들어요?벌서ー』

『아니 그건네가 모르는소리다 잠을자고나면 아주예전사람과가

하고 명월은 너무기뻐서 천봉의입을 쪽쪽마추고나서

『그래 천봉이는 웨내요』하고 물엇다。

『그놈도 몰랏더니 이뭉스럽더라 아마 그동안 눈치를챗다가 어머니가 정신이드니까 아주조와서 야단이드라ー어미도 조화하고……내그걸보고 생각햇다 참어미 자식지간의 정이란 원우주가운대 가장 크고 노프고 거룩한것이라고……』

『그러쿠말구요』

『내 이건농담이아니다! 진정으로 하는말이다 너도 순절이와 곳 혼인해라 그리고 어머니가 되어봐라ー여자는 어머니가 아니되어보면 인생의가치가 업다!』

『네ー』하고 명월은 대답은 하고나서도 부끄러워 고개를숙이엇다。

『아마 벌서 너이들사이에 무슨약속이잇겟지』

『네ー잇서요 오라버니 나오신담에 최후결정을 하려고 햇서요』

『잘생각햇다 순절은 참말 인격자이니 너는 남편을 참 잘골럿다』

『네ー그러케 생각해요』

『그럼 아주 오늘 약혼식을하자ーー너잠간나가서 여관으로 전화를걸녀 오라구ーー은명이도 살아나고 오늘저녁이 여간 기쁜날이 아니다』

『네ー』

樺太廳官營 海狗腎 新品到着

明治四十四年日、英、米、露四個國 條約에基한全世界에唯一한元素!

堂々한實彈的眞品! 百發百中은이로두고하는말

老少를勿論하고 陽氣업서恨歎하시는분이여 貴下를爲하야補精腎氣强壯에 神奇神秘한天惠的靈効를 가진樺太廳官營捕獲眞品海狗腎이到着하얏슴니다

求服을願하시는 분은內容說明書請求하시면無料進呈함

發賣元 合資會社 大洋貿易社 朝鮮釜山府草梁町 電話一、一八二番 振替釜山七九二一番

各種信托 低利貸出 迅速有利

京城南大門通一丁目十九番地 朝鮮信託株式會社 社長 谷多喜磨

支店所在地群山、釜山、木浦、平壤、大邱、咸興 (營業案內贈呈)

小資本大成功

不景氣모르는確實無盡한完全事業의內容案內書三錢切手添付請求次第進呈

京城蓬萊町一ノ一二八 榮信社工業所

商業科(三年修了)生徒募集

第一學年六十名 願書締切四月十五日

朝鮮總督認可 京城基督教靑年會學校

入學案內郵券封入請求 (長谷川町公會堂上)

돈버리의王 一夏의利益五千圓

高級 アイスケーキ 機械

其他各種 冷凍機特價販賣。豫約開始

代理店。特約店 外交員募集。 製造營業秘法傳授

釜山府大廳町 朝鮮冷凍工業所 電話五六二番

安川コロダイン

胃痛腹痛에 卓効잇는

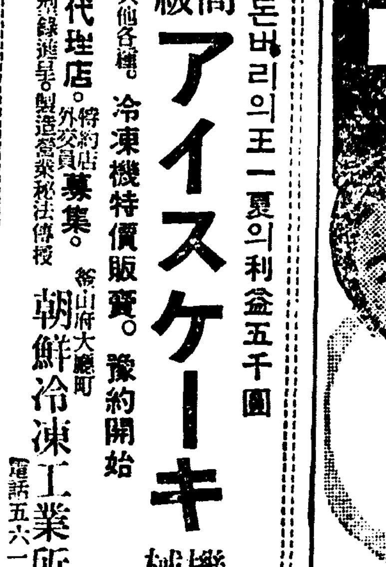

適應症 胃痛、胃痙、食傷、胃擴張、下痢、消化、酒醉、船醉

定價 卄錢、卅錢、五十錢 一圓、二圓、五圓

發賣元 本舖 安川見榮堂 東京市麹町區平河町二丁目 電話九段一〇六一番